

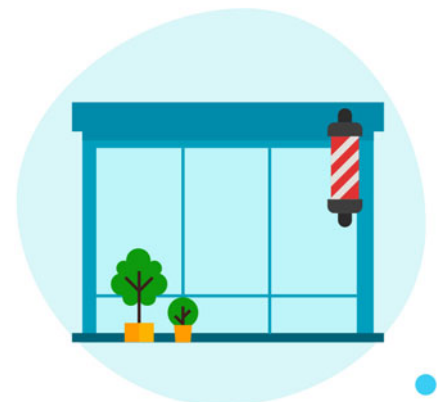

MEDIDAS DE SEGURIDAD SANITARIA ANTE COVID-19

Sector Guarderías

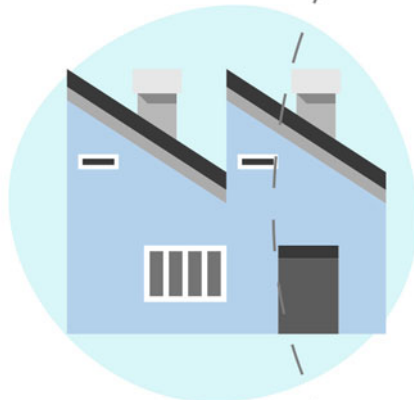
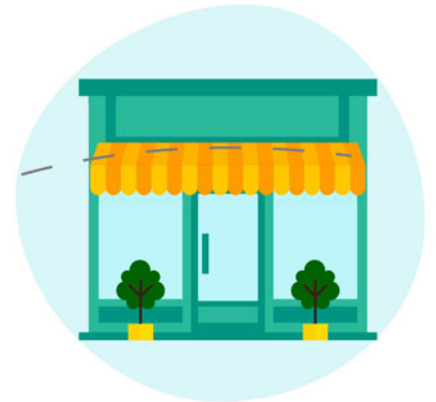

Índice

Introducción

Marco Normativo

Antecedentes

Componentes

Referencias

Introducción

La pandemia por el virus SARS-COV2, causante de la COVID-19, impuso un reto para los sistemas sanitarios del país y del mundo. La implementación de las medidas masivas de prevención disminuye el impacto de la demanda de los servicios de atención médica hospitalaria, sin embargo, generó un duro golpe a la economía de los Estados.

Así como se implementaron medidas de contención y mitigación, es momento de establecer medidas que aseguren un regreso a una “nueva normalidad”, en donde compartiremos las actividades de la vida cotidiana con este nuevo virus. Una de estas medidas es la implementación de protocolos de seguridad sanitaria que permitan la reactivación económica, la cual debe ser de una manera escalonada por medio de olas de acuerdo al nivel de riesgo de la actividad.

El presente documento es una herramienta de referencia obligatoria para la implementación de protocolos de seguridad sanitaria. Será responsabilidad de cada sector o actividad económica asegurarse que su protocolo esté alineado a las particularidades de su centro de trabajo para minimizar riesgos, así como también es su obligación permanecer atento a nuevas disposiciones oficiales que puedan ser expedidas posteriormente por las autoridades.

Marco normativo

La Constitución Política de los Estados Unidos Mexicanos en su artículo cuatro, párrafo cuarto, establece que toda persona tiene derecho a la protección de la salud, por lo que el estado mexicano tiene la obligación de garantizar y realizar todas las acciones necesarias para ello, además en su artículo 123, Apartado A, fracción XV establece la obligación del patrón de observar los preceptos sobre higiene y seguridad en las instalaciones de su establecimiento, organizando este de tal manera que garantice la salud y la vida de los trabajadores.

En modo conforme, la Constitución Política del Estado de Yucatán en su artículo 1, establece que las todas las personas en el estado de Yucatán gozarán de los derechos humanos reconocidos en la Constitución Política de los Estados Unidos Mexicanos así como las garantías para su protección, además de reconocer, proteger y garantizar el derecho a la vida de todo ser humano. Asimismo en su artículo 2 obliga a las autoridades y organismos autónomos del estado a promover, respetar, proteger y garantizar los derechos humanos, entre los que se registra, la protección de la salud.

Por su parte la Ley General de Salud en sus artículos 3, fracción XII, 13, Apartado B y 134 fracción II, disponen que es materia de salubridad general el control y la vigilancia de las enfermedades respiratorias; asimismo que corresponde a los gobiernos de las entidades federativas en materia de salubridad general como autoridades locales y dentro de sus jurisdicciones estatales las atribuciones específicas que la misma ley les establezca, tal y como lo es realizar actividades de prevención y control de infecciones agudas del aparato respiratorio.

En este orden de ideas, la Ley Federal del Trabajo establece en el artículo 132, fracción XVI que es obligación de los patrones que las instalaciones de los centros de trabajo cuenten con condiciones en materia de seguridad, salud y medio ambiente en el trabajo, a efecto de prevenir accidentes y enfermedades laborales. De la misma manera, el artículo 134 de la misma Ley, establece las obligaciones de las personas trabajadoras en materia de seguridad y salud.

Complementariamente la Ley de Salud de Yucatán, en sus artículos 5, párrafo segundo, 6, 7, Apartado A, fracción XIV, 7-H, fracción VI, 115, fracción II, 119, fracción VIII, 290, fracción XI y último párrafo, dispone que el estado ejercerá las facultades de autoridad sanitaria por conducto de los Servicios de Salud de Yucatán, siendo su facultad la aplicación de la referida Ley, ejerciendo la facultad de llevar a cabo acciones para prevenir y controlar enfermedades transmisibles que constituyan un problema real o potencial para la seguridad general en Yucatán, teniendo

atribuciones para hacer efectivas las facultades que le confieren la Ley General de Salud y la propia Ley de Salud de Yucatán.

Que los particulares deben observar las medidas para la prevención y control de enfermedades transmisibles, entre ellas las medidas de seguridad sanitaria que determinen las autoridades sanitarias que puedan evitar que se causen o continúen causando riesgos o daños a la salud.

Asimismo, la NOM-048-SSA1-1993 describe la evaluación de riesgo epidemiológico a la salud del hombre por exposición a agentes potencialmente dañinos en el ambiente general y de trabajo.

En este sentido la NOM-030-STPS-2009 establece en su numeral 7, inciso c) que los centros de trabajo del país, según su actividad, escala económica, procesos de trabajo, grado de riesgo y ubicación geográfica, tienen la obligación de incorporar e implementar las recomendaciones que emitan las autoridades competentes, para lograr una mayor efectividad y contribuir de manera colectiva a la labor de mitigación de emergencias y contingencias sanitarias.

En este orden de ideas la NOM-019-STPS-2004 desarrolla la constitución, organización y funcionamiento de las comisiones de seguridad e higiene en los centros de trabajo, además de establecer los lineamientos para la constitución, organización y funcionamiento de las comisiones de seguridad e higiene en los centros de trabajo.

Cabe destacar que el presente instrumento atiende lo dispuesto por la autoridad sanitaria federal mediante el ejercicio de la acción extraordinaria en materia de salubridad y las acciones contenidas en el ACUERDO por el que el Consejo de Salubridad General reconoce la epidemia de enfermedad por el virus SARS-CoV2 (COVID-19) en México, como una enfermedad grave de atención prioritaria, así como se establecen las actividades de preparación y respuesta ante dicha epidemia; ACUERDO por el que se establecen las medidas preventivas que se deberán implementar para la mitigación y control de los riesgos para la salud que implica la

enfermedad por el virus SARS-CoV2 (COVID-19); ACUERDO por el que se declara como emergencia sanitaria por causa de fuerza mayor, a la epidemia de enfermedad generada por el virus SARS-CoV2 (COVID-19); ACUERDO por el que se establecen acciones extraordinarias para atender la emergencia sanitaria generada por el virus SARS-CoV2; ACUERDO por el que se establece una estrategia para la reapertura de las actividades sociales, educativas y económicas, así como un sistema de semáforo por regiones para evaluar semanalmente el riesgo epidemiológico relacionado con la reapertura de actividades en cada entidad federativa, así como se establecen acciones extraordinarias; ACUERDO por el que se modifica el diverso por el que se establece una estrategia para la reapertura de las actividades sociales, educativas y económicas, así como un sistema de semáforo por regiones para evaluar semanalmente el riesgo epidemiológico relacionado con la reapertura de actividades en cada entidad federativa, así como se establecen acciones extraordinarias, publicado el 14 de mayo de 2020.

Asimismo se funda el presente documento en el DECRETO 195/2020 por el que se emite la Declaratoria de emergencia con motivo del alto riesgo generado por la pandemia de Covid-19 (coronavirus) en el estado de Yucatán, señalándose en su artículo 2, como ámbito de aplicación todos los municipios de la entidad y las acciones que se determinen necesarias para la prevención, seguridad, detección y mitigación de la propagación del Covid-19 (coronavirus), y en el ACUERDO SSY 01/2020 por el que se establecen medidas de seguridad sanitaria para evitar la propagación del virus SARS-CoV-2 por gotas y contacto directo entre la población del estado de Yucatán, señalándose en su artículo 1, la finalidad de proteger la salud de la población e impedir la propagación de la enfermedad a través del contacto directo entre personas y las gotas producidas al hablar, toser o estornudar; mientras que en su artículo 2 se dictaron, las acciones y medidas de seguridad sanitaria a implementar en virtud del avance de la enfermedad Covid-19.

Finalmente, toma referencia de los Lineamientos Técnicos de Seguridad Sanitaria en el Entorno laboral así como de la Guía de acción para los centros de trabajo ante el Covid-19

Antecedentes

Coronavirus SARS-COV2

Los coronavirus son una familia de virus que circulan entre humanos y animales (gatos, murciélagos, camellos, etc.) y causan enfermedades respiratorias que van desde el resfriado común hasta enfermedades más graves. El virus SARS-COV2 es parte de la familia de coronavirus, apareció por primera vez en Wuhan, China en diciembre de 2019 y es causante de la enfermedad COVID-19.

La forma de transmisión es directa por vía aérea entre humanos, mediante las gotas que son originadas al hablar, toser o estornudar por la persona enferma y que alcanzan a una persona no infectada. Otra forma de transmisión del virus, son las superficies y los objetos sólidos inanimados de uso común (llaveros, monedas, etc) contaminados por secreciones de una persona enferma, seguidos por el contacto con las mucosas de ojos, boca o nariz.

El período de incubación esta descrito que puede ser desde 2 hasta 14 días, teniendo amplia variabilidad dependiendo de la persona contagiada.

Para establecer signos y síntomas de la enfermedad, y poder clasificar a un caso sospechoso, se toma en cuenta la definición operacional:

Caso sospechoso: Persona de cualquier edad que en los últimos 7 días haya presentado al menos dos de los siguientes signos y síntomas: tos, fiebre o dolor de cabeza. Acompañado de al menos uno de los siguientes signos o síntomas:

- Dificultad para respirar (dato de alarma)
- Dolor en las articulaciones
- Dolor muscular

- Dolor de garganta
- Escorrimento nasal
- Enrojecimiento, picazón y ojos llorosos
- Dolor en el pecho

En el caso de niños menores de 5 años, la irritabilidad puede sustituir al dolor de cabeza.

Caso confirmado: Persona que cumpla con la definición operacional de caso sospechoso y que cuente con diagnóstico confirmado por algún laboratorio integrante de la Red Nacional de Laboratorios de Salud Pública y/o laboratorios privados acreditados por el InDRE.

Medidas de prevención

Las medidas de prevención básicas son la higiene personal, el lavado de manos, uso de alcohol gel al 70%, estornudo de etiqueta e higiene respiratoria, uso de cubre boca en lugares públicos. Dichas medidas son detalladas en los siguientes gráficos:

HIGIENE PERSONAL Y DE TU ENTORNO

CUIDA TU SALUD Y LA DE TU FAMILIA



Usa gel antibacterial con frecuencia



Lavado frecuente de ropa



No fumes en tu hogar



Utiliza botes de basura con bolsa y tapa



Ventila tu hogar y permite la entrada del sol



Mantén tu hogar limpio y sin polvo

¿CUÁNDO DEBEMOS LAVARNOS LAS MANOS?

Antes de:



Tocarse la cara



Preparar alimentos

Antes y después de:



Comer



Ir al baño

Después de:



Estornudar, toser o usar pañuelo



Manipular basura u objetos sucios



Viajar en transporte público



Estar en contacto con animales

FORMA CORRECTA DE LAVADO DE MANOS

El correcto lavado de manos con agua y jabón, es la medida más importante para protegerte de los gérmenes, bacterias y microbios que pueden enfermarte



CORRECTA APLICACIÓN DEL GEL ANTIBACTERIAL

Medida muy importante que ayuda a protegerte de los gérmenes, bacterias y microbios que pueden enfermarte. ¡La aplicación de gel antibacterial no sustituye el lavado de manos!



ESTORNUDO DE ETIQUETA

ESTORNUDA CORRECTAMENTE Y EVITA CONTAGIOS

✓ Formas correctas



Cubre tu boca con un pañuelo desechable y tíralo a la basura



Cúbrete con el ángulo interno del brazo **¡Nunca con las manos!**

✗ Formas incorrectas



¡Evita contagiar a los demás con los virus que expulsas al estornudar o toser!

REGLAS BÁSICAS DEL USO DE CUBREBOCAS

Es una medida eficaz si se combina con el distanciamiento físico y el lavado frecuente de manos.



CORRECTA COLOCACIÓN



Cubre por completo nariz, boca y barbilla



Tu nariz no debe quedar descubierta



Tu barbilla no debe quedar descubierta



No dejes espacios a los lados ni lo dejes flojo

CORRECTO USO



Retíralo por detrás sin tocar el frente

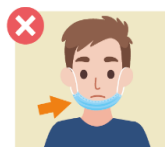

No lo jales ni lo dejes debajo de la barbilla



No debes tocar el frente con tus manos sucias



No debes tocar tus ojos, nariz y boca

RECOMENDACIONES



Lava tus manos antes y después de usarlo



Tíralo después de usarlo si es desechable



Si es de tela, lávalo antes de cada uso



Debes usarlo si tienes que salir de casa

CÓMO DESECHAR MI CUBREBOCAS

CONSEJOS UNA VEZ RETIRADO DE TU CARA



DESÉCHALO CORRECTAMENTE



Destruyelo si puedes. Córtalo en pedacitos.



Colócalo en una bolsa, amárrala y tírala en un bote. **No lo tires en la calle.**



No olvides limpiar las tijeras con cloro.



Si estás en un hospital, deposítalo en los contenedores destinados.



Recuerda que **después de desecharlos debes lavar tus manos** con agua y jabón o usar alcohol en gel al 70%.

¿CÓMO PONER, USAR, QUITAR Y LAVAR UN CUBREBOCAS REUTILIZABLE?

CONSEJOS PARA LA POBLACIÓN POR COVID-19



Antes de colocarlo **lava tus manos con agua y jabón.**



Verifica su **lado correcto** (usa de guía las costuras).



Cubre boca y nariz y ve que no haya espacios entre tu cara y el cubreboca.



Evita tocarlo al usarlo. Si lo haces, lava tus manos o desinfectálas con alcohol en gel al 70%.



Cámbiese de cubreboca tan pronto quede húmedo.



Quítalo por **detrás, sin tocar la parte delantera** y lava tus manos enseguida.



Lávalo antes de cada uso con agua caliente y dejando secar al sol.



No lo juntes con otras prendas u objetos.

MANTENGAMOS UNA SANA DISTANCIA

RECOMENDACIONES POR COVID-19

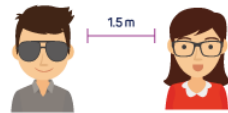

De 2 a 3 brazos o 1.5 metros de espacio entre persona y persona es la medida de una sana distancia.

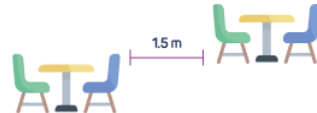

En restaurantes pide que mesas y sillas estén separadas de 2 a 3 brazos de distancia o 1.5 metros.

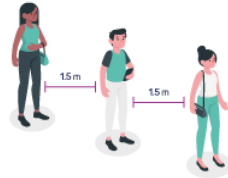

Al estar en una fila o al platicar, debes tener una sana distancia de 1.5 metros con la otra persona.

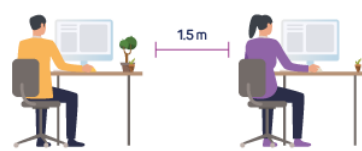

En tu lugar de trabajo, conserva una sana distancia de 1.5 metros con todos tus compañeros.



Evita elevadores con muchas personas. Recuerda tener una sana distancia.

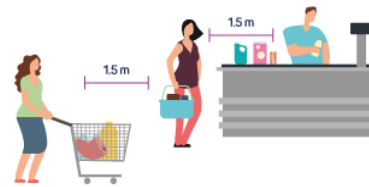

Al ir de compras, mantén una sana distancia de 1.5 metros al pedir, recibir y pagar mercancía. Acude solo o con la menor gente posible.

Reapertura económica

Para la reapertura económica en el estado de Yucatán, se establecieron criterios de salud y laborales para el inicio de actividades por olas, dependiendo del nivel de riesgo de los entornos laborales. Entre los criterios de salud se estableció como parámetros de decisión, la capacidad máxima del sistema de salud y el comportamiento de la tasa de contagios. Entre los criterios laborales se establecieron 3 dimensiones: la exposición de la población, el riesgo intrínseco de contacto y la habilidad para salvaguardar de cada sector. Asimismo, se establecieron mesas de consulta con el objetivo de tomar en cuenta la sensibilidad de distintos grupos de los sectores público, privado y de educación superior sobre la situación específica de Yucatán.

Restricciones generales

- A)** La población vulnerable (Adultos mayores de 60 años, mujeres embarazadas, población con alguna enfermedad crónica) deberán mantenerse en resguardo domiciliario hasta el 01 de Agosto 2020, donde se deberá observar de manera obligatoria por cada sector.
- B)** Las empresas no esenciales deberán laborar de lunes a viernes. Los sectores donde sea posible, deberán implementar la estrategia de 4 x 10, donde los empleados laboran 4 días de lunes a jueves en jornadas de 10 horas laborales, y las esenciales podrán laborar sábado y domingo, inclusive.
- C)** Las empresas con un número igual o mayor a 100 trabajadores deberán realizar muestreo a sus empleados mediante la aplicación de pruebas de laboratorio y notificar los resultados a la Secretaría de Salud. La selección de las pruebas a utilizarse quedan a criterio de las empresas, pero de acuerdo a lo autorizado por la Comisión Federal para la Protección de Riesgos Sanitarios, que puede ser consultado en el siguiente enlace: <https://www.gob.mx/cofepris/acciones-y-programas/comunicado-relativo-a-pruebas-serologicas-para-sars-cov2-covid-19> La

Secretaría de Salud establecerá la cantidad del muestreo requerido de acuerdo a la situación epidemiológica y se publicará en la página web de reactivación económica de Yucatán y por otros medios oficiales pertinentes, actualizándose constantemente.

- D)** El Estado por medio de las autoridades facultadas, podrá realizar visitas a los establecimientos de cualquier giro y tamaño, así como disponer la realización de pruebas de laboratorio a los empleados.
- E)** El Estado por medio de las autoridades facultadas podrá realizar visitas de verificación del cumplimiento de las medidas establecidas y del presente protocolo.
- F)** Se establece un horario escalonado de entrada y salida de los sectores, para disminuir el transporte público y el hacinamiento de la gente en las calles, de la siguiente manera:

08:00-16:00hrs – Manufactura, Minería, Construcción

09:00-17:00hrs- Comercio al por menor y Comercio al por mayor.

10:00-18:00hrs- Servicios:

- Transporte no esencial
- Correos y almacenamiento
- Medios masivos
- Servicios en general
- Servicios profesionales y de apoyo a negocios
- Servicios financieros y de seguros
- Corporativos y trabajos de oficina
- Servicios inmobiliarios y de alquiler
- Servicios sociales y de salud no esenciales (no urgencias médicas)

- Alojamiento temporal
- Servicios educativos (Ola3)
- Esparcimiento, deporte y cultura (Ola3)

08:00-22:00hrs- Restaurantes.

Restricciones específicas de acuerdo a las Olas de reapertura:

Sector o Actividad Económica	Características restrictivas por olas de reapertura (aforo*, cálculo de sana distancia**)			
	Ola 0 (18 mayo-1 de Junio)	Ola 1	Ola 2	Ola 3
Autopartes	1 persona por cada 5m ²	1 persona por cada 5 m ²	1 persona por cada 4 m ²	1 persona por cada 3 m ²
Aeroespacial				
Construcción				
Minería				
Actividades no reconocidas en la tabla				
Manufactura	→			1 persona por cada 3 m ²
Corporativos, servicios				

profesionales y medios		1 persona por cada 5m ²	1 persona por cada 4m ²	
Comercio al por mayor				
Servicios inmobiliarios y de alquiler				
Alojamiento temporal	→	Solo hospedaje por trabajo 10% de la capacidad de aforo* Áreas comunes cerradas Servicios de alimentos sólo a cuartos	Solo hospedaje por trabajo 15% de la capacidad de aforo* Áreas comunes cerradas Servicios de alimentos sólo a cuartos	Primeros turistas 25% de la capacidad de aforo*
Restaurantes	→	Prohibida la espera (25% de la capacidad de mesas)	Prohibida la espera (50% de la capacidad de mesas)	Prohibida la espera (75% de la capacidad de mesas)
Comercio al por menor	→	<150m ² de área de negocio, solo venta en puerta o ventanilla Negocios con áreas mayores a 150m ² de	<150m ² de área del negocio, solo venta en puerta o ventanilla	Todos los comercios pueden vender dentro de la tienda. Apertura de centros comerciales

		superficie, puede dar acceso con la regla de 1 persona por cada 5 m ²	Negocios con áreas mayores a 150m ² de superficie, puede dar acceso con la regla de 1 persona por cada 4 m ²	Negocios con áreas mayores a 150m ² de superficie, puede dar acceso con la regla de 1 persona por cada 3 m ²
Estéticas, centros de belleza y salud	→	25% de la capacidad de aforo*	50% de la capacidad de aforo*	75% de la capacidad de aforo *
Servicios Educativos	<p>NO SE REACTIVAN HASTA LA OLA 3 CON CARACTERÍSTICAS ESPECÍFICAS:</p> <ul style="list-style-type: none"> - Una persona por cada 3 m² - Capacidad de aforo del 40% 			
Entretenimiento, deportes, bares, centros nocturnos, cultura y centros comerciales				
Actividades Religiosas				
Actividades sociales y eventos masivos	Deberán continuar suspendidos hasta nuevo aviso			

*Se entiende por aforo como el número total de personas en un espacio de operación.

** El cálculo de sana distancia de personas por metro cuadrado (m²), hace referencia e incluye a las zonas de operación e interacción entre personas, exceptuando estacionamientos, almacenes, patios de maniobras.

Tomando en cuenta lo anterior, se realiza el presente documento, donde se establecen las medidas de seguridad sanitaria que deberán ser de aplicación obligatoria a todos sectores, para permitir su reapertura y mantener su operación en cada una de las olas dependiendo su nivel de riesgo.

La Secretaría del Trabajo y Previsión Social, elaboró una clasificación de riesgos por ocupación o condición de vulnerabilidad, que para efectos de COVID-19, se identifica cuatro niveles de riesgo en razón de la cercanía del trabajador con personas contagiadas, o del nivel de contacto repetitivo o extendido con fuentes posibles de contagio con motivo de su actividad laboral.

Riesgo bajo	Riesgo medio	Riesgo alto	Riesgo muy alto
<p>Ocupación</p> <p>Aquellas que no implican contacto frecuente y cercano de exposición a fuentes con posibilidad de contagio.</p> <p>Personal expuesto</p> <ul style="list-style-type: none"> Trabajadores que tienen contacto ocupacional mínimo con el público en general y otros compañeros de trabajo. 	<p>Ocupación</p> <p>Aquellas que implican contacto frecuente y cercano con posibilidad de contagio.</p> <p>Personal expuesto</p> <ul style="list-style-type: none"> Trabajadores con contacto altamente frecuente con público en general Personas en edad escolar Compañeros de trabajo Clientes y otros individuos o grupos. 	<p>Ocupación</p> <p>Aquellas con alto potencial de exposición a fuentes conocidas o con sospecha de contagio.</p> <p>Personal expuesto</p> <ul style="list-style-type: none"> Médicos Enfermeros Paramédicos Técnicos médicos Médicos forenses Personal que labora en depósitos de cadáveres Choferes y personal de ambulancias Personal de intendencia en hospitalización. 	<p>Ocupación</p> <p>Aquellas con potencial elevado de exposición a altas concentraciones de fuentes conocidas o con sospecha de contagio.</p> <p>Personal expuesto</p> <ul style="list-style-type: none"> Médicos Enfermeros Dentistas Laboratoristas

Para identificar a la población trabajadora vulnerable por condiciones ajenas a su riesgo ocupacional, se incluye la siguiente tabla:



Riesgo bajo o poco vulnerable

- Sin antecedentes de enfermedades crónicas degenerativas.
- Sin problemas en el sistema inmunológico.
- Personas menores de 65 años.



Riesgo alto o vulnerable

- Adultos mayores de 60 años.
- Mujeres embarazadas o en periodo de lactancia.
- Menores de 5 años.
- Personas con discapacidad
- Personas con enfermedades crónicas no transmisibles (personas con hipertensión arterial, pulmonar, insuficiencia renal, lupus, cáncer, diabetes mellitus, obesidad, insuficiencia hepática o metabólica, enfermedad cardíaca)
- Personas con algún padecimiento o tratamiento farmacológico que les genere supresión del sistema inmunológico.

La estructura de las medidas de seguridad sanitaria del presente protocolo, son siete dimensiones que deben cubrirse para garantizar la disminución del riesgo de transmisión.

Estas siete dimensiones son:

1. Protección de la fuerza de trabajo: todas aquellas medidas encaminadas a la protección de empleadores y empleados ya sea dentro de su entorno laboral, así como en el traslado del mismo.
2. Protección del entorno familiar: todas aquellas medidas encaminadas a la protección del entorno familiar y comunitario del trabajador.
3. Protección de empleados: se refiere a las medidas de protección personal implementadas para proteger la salud individual.

4. Protección de no empleados: medidas dirigidas a la cadena de valor, clientes y proveedores, que permiten una protección integral e integrada a individuos o materiales ajenos al entorno laboral.
5. Adaptaciones de procesos de negocio: aquellas medidas de mejoramiento y/o adaptación física, administrativa, operativa o de productividad encaminada a la disminución del riesgo de contagio.
6. Intervenciones de salud pública dirigidas por el empleador: medidas que el propio empleador implementa como parte de su corresponsabilidad con el sector público de salud.
7. Salvaguardias de toda la industria: Establecimiento de medidas de gobernanza, consejos, normas y protocolos que fortalezcan las medidas indicadas en el presente documento.

Para la operatividad y aplicación de las dimensiones antes mencionadas, se establecieron componentes que contienen aspectos específicos sujetos a evaluación y mejora continua, que serán detallados en la siguiente sección.

Componentes

1. Medidas en el entorno laboral para la protección de personal, niños y niñas.

- 1.1** Se debe contar con procesos de acceso con filtro sanitario que incluya la determinación de la temperatura corporal al ingreso y egreso del establecimiento con sensores de distancia (termómetros laser), y en casos específicos aplicación de cuestionario sobre síntomas respiratorios, a trabajadores, padres de familia o niños y niñas.

- 1.2** Los tapetes sanitizantes implementados deberán usar hipoclorito de sodio con concentraciones de al menos del 0.5% o con productos registrados ante la Agencia de Protección Ambiental (EPA), certificados para eliminar SARS-CoV-2.

- 1.3** Aplicar mecanismos y procesos de limpieza y desinfección frecuente a las áreas y puntos de contacto comunes con productos seguros, registrados y aprobados ante la Agencia de Protección Ambiental.

- 1.4** Sustituir mecanismos electrónicos de registros de entrada y salida de personal, que utilicen lectores biométricos de huella digital o palmar, por algunos otros tales como reconocimiento facial, de retina, o de código de barras, que restrinjan el contacto de superficies.

- 1.5** Si existiera áreas de comedores, vestidores o casilleros, los puntos de acceso a los mismos deberán contar y tener a disposición, lavamanos con jabón, agua y toallas de papel desechables o en su caso dispensadores de alcohol al 70% o gel desinfectante.

- 1.6** Si se cuenta con área de comedor, si es posible deben implementar barreras físicas en la misma mesa separando a un comensal de otro (las barreras separan el frente y los laterales de cada trabajador), así mismo la distancia entre mesas asegura la distancia mínima entre trabajadores de 1.5 metros. Los cajeros y personal de cocina, deben tener el cabello recogido y cubre bocas.

- 1.7** Si se cuenta con vestidores o casilleros deben instalarse señalizaciones o marcas en el piso indicando el lugar que podrá ocupar el trabajador o alumno, respetando siempre la distancia mínima de 1.5 metros entre personas.

- 1.8** Para los salones, áreas de juegos, salas de reuniones o áreas de espera deben instalarse señalizaciones de sana distancia en piso o en sillas o sillones, de los espacios que deberán ocupar los usuarios. Se cuida la distancia de al menos 1.5 metros entre personas. El aforo de los mismos deberá ser al inicio de un 50% de su capacidad. De acuerdo al comportamiento epidemiológico podrá ajustarse la capacidad de aforo.
- 1.9** Eliminar máquinas expendedoras de comida ultraprocesada o refrescos, fomentando el consumo de alimentos saludables traídos desde casa, agua simple con recipientes de uso personal estricto (no permitir uso compartido).
- 1.10** Los sanitarios deben estar funcionales y acompañados de lavabos en condiciones adecuadas de operación (funcionales, que cuenten con agua y jabón) de igual forma con dispensadores de toallas de papel desechables.
- 1.11** Escalonar los tiempos de descanso y alimentación por grado, para evitar concentraciones.
- 1.12** Se deberá contar con el suficiente número de contenedores (botes de basura) en diversos puntos para arrojar cubre bocas usados o maltratados. (deberá de contar con bolsas desechables con jareta para su cierre inmediato posterior al llenado del misma, la cual permanecerá en resguardo por 72 hrs para su posterior desecho final)
- 1.13** En donde sea posible se favorecerá la ventilación natural y se promoverá la misma.

1.14 Se deberá establecer con un área de estancia temporal específica para casos detectados con temperatura corporal mayor a 37.5 °C, durante la jornada, para personal de la institución y para el alumnado de forma independiente, en lo que se establece la comunicación con la autoridad sanitaria, forma de traslado a su hogar o a alguna unidad médica.

2. Medidas de protección a personal, niños y niñas.

2.1 Se le proporcionará al trabajador el equipo de protección personal acorde al tipo de factor de riesgo de exposición al que se encuentra expuesto durante su jornada laboral y será de uso exclusivo del mismo. Se les proporcionará a todos los trabajadores del centro de trabajo cubre bocas y googles o protectores faciales o barreras físicas según requiera por el contacto con otras personas.

2.2 Realizar la limpieza y desinfección de puntos de contacto común del material didáctico y de oficina utilizado, al inicio y término de la jornada laboral. Asimismo, deberá procurarse que se utilice por la misma persona el tiempo durante toda la jornada laboral.

2.3 No se deberá introducir objetos ajenos a la guardería, que puedan ser fómites o medios de transmisión de enfermedades.

2.4 Facilitar todas las herramientas y procesos para el teletrabajo (“home office”) a las personas que por sus condiciones de salud, edad, gestión o lactancia, lo ameriten.

2.5 Se deberá otorgar licencia temporal a aquellas personas consideradas en condición de vulnerabilidad, y que no puedan realizar teletrabajo:

enfermedades cardiovasculares, pulmonares crónicas, mayores de 60 años, embarazadas y en período de lactancia.

2.6 Establecer mecanismos por los cuales las reuniones de trabajo se realicen preferentemente por teléfono o videoconferencias, en caso contrario aplicar las medidas de sana distancia, higiene respiratoria, y desinfección del lugar, mesas y sillas.

3. Protección de la fuerza de trabajo y cadena de valor (clientes y proveedores)

3.1 Se deberán establecer recomendaciones que prioricen las opciones de movilidad (traslado de casa al trabajo y viceversa) que le garanticen la distancia interpersonal, promoviendo el uso obligatorio de cubre bocas y protección facial durante el trayecto.

3.2 Deberá contar con lineamientos para el control de visitas, proveedores y padres de familia en materia de higiene, sana distancia, uso obligatorio de cubre bocas, aplicación de filtros y resguardo de mercancía y que debe seguirse al ingreso, permanencia y salida del lugar.

3.3 El mismo grupo de educadoras deberá de ser para un mismo grado y grupo, evitar recambios de personal e intercambio de material didáctico entre ellos.

3.4 Se eliminarán los registros de asistencia por medios electrónicos o escritos, tanto para los trabajadores como para los niños, estableciendo alternativas que eviten el contacto con mano de objetos de uso común.

3.5 Se deberá limitar o restringir de acuerdo al semáforo epidemiológico, la realización de los eventos sociales presenciales y de índoles relacionadas con la participación de los niños y sus familias.

4. Intervenciones en salud pública y promoción de la salud dirigidas por el empleador

4.1 Deberá contar con procesos y mecanismos para protección a la salud de los trabajadores, niñas y niños referentes al COVID-19 que incluya: detección, manejo y seguimiento de casos sospechosos, contactos, confirmados y su reincorporación laboral.

4.2 De acuerdo a norma, deberá contar con médico, personal de salud o comité de seguridad e higiene calificado para seguimiento y atención de los trabajadores y alumnos.

4.3 Deberá contar y aplicar programa de capacitación para trabajadores y alumnos sobre medidas de seguridad sanitaria.

4.4 Deberá utilizar un instrumento de registro y seguimiento para identificar síntomas y contactos en el establecimiento educativo.

4.5 Establecer un código de ética que establezca lineamientos de NO discriminación para las personas que hayan tenido COVID-19 o hayan convivido con algún familiar que lo tenga o haya tenido.

4.6 Se deberán realizar y colocar materiales de difusión sobre medidas de seguridad sanitaria: uso de cubre boca, sana distancia, lavado de manos frecuente, uso de alcohol gel al 70%, etiqueta respiratoria, entre otros.

4.7 Deberá promoverse a través de comunicados (escritos, digitales, impresos) las medidas de seguridad sanitaria de manera frecuente entre toda la comunidad educativa

5. Salvaguardas en el entorno laboral

5.1 Deberá contar con la NOM032-SSA3-2010, Asistencia social, Prestación de servicios de asistencia social para niños, niñas y adolescentes en situación de riesgo y vulnerabilidad, así como evidencia de supervisión y cumplimiento de observaciones realizadas por autoridades competentes en la materia.

5.2 Deberá aplicar y documentar procesos de limpieza y desinfección diaria de áreas, superficies y objetos de contacto y de uso común, que incluya lavar con agua y jabón, desinfectar con una solución de hipoclorito de sodio al 0.5% u otra certificada para eliminar SARS-CoV-2.

5.3 Deberá aplicar y documentar acciones de supervisión o verificación del cumplimiento a los lineamientos de sana distancia (tecnológicos, visuales, documentales, etc) que deben seguir los trabajadores.

5.4 Debe documentar y difundir lineamientos generales para el trabajador sobre medidas de prevención individuales tales como evitar el uso de joyería, corbatas, barba y bigote, sobre no compartir artículos personales y uso obligado de cubre boca y/o protección ocular o facial.

5.5 Debe contar con un marco normativo aprobado por su dirección o consejo administrativo que incluya todos los puntos establecidos en el presente documento.

CÉDULA DE VERIFICACIÓN DE SEGURIDAD SANITARIA PARA GUARDERÍAS

Nombre del establecimiento:		Dirección:	
Fecha de visita:		Responsable:	
N°	COMPONENTE	ASPECTO A EVALUAR	CUMPLIMIENTO (2=SI, 1=PARCIALMENTE, 0= NO)
		<p>1.1 El establecimiento cuenta con procesos de acceso con filtro sanitario que incluya la determinación de la temperatura corporal al ingreso y egreso del establecimiento con sensores de distancia (termómetros laser), y en casos específicos aplicación de cuestionario sobre síntomas respiratorios, a trabajadores, padres de familia o niños y niñas.</p>	
		<p>1.2 Los tapetes sanitizantes hacen uso de hipoclorito de sodio con concentraciones de al menos del 0.5% o con productos registrados</p>	

1	Medidas en el entorno laboral para la protección de empleadores y empleados	<p>ante la Agencia de Protección Ambiental (EPA), certificados para eliminar SARS-CoV-2.</p>	
		<p>1.3 Se están implementando mecanismos de limpieza y desinfección frecuente a las áreas y puntos de contacto comunes con productos seguros, registrados y aprobados por agencias de protección ambiental.</p>	
		<p>1.4 Se cuenta con mecanismos electrónicos de registros de entrada y salida de personal, que utilicen lectores biométricos de huella digital o palmar, por otros de reconocimiento facial, de retina o código de barras, evitando así el contacto de superficies.</p>	
		<p>1.5 Si existiera áreas de comedores, vestidores o casilleros, los puntos de acceso de los mismos cuentan y tienen a disposición, lavamanos con jabón agua y toallas de papel desechable o en su caso con dispensadores de alcohol al 70% o gel desinfectante.</p>	
		<p>1.6 Si cuenta con comedor se implementan barreras físicas en la mesa, separando a los comensales uno de otro, (las barreras separan el frente y los laterales de cada trabajador) así mismo la distancia</p>	

		<p>entre las mesas asegurando la distancia mínima entre trabajadores de 1.5 metros. Los cajeros y personal de cocina, deben tener el cabello recogido y cubrebocas.</p>	
		<p>1.7 Si cuenta con vestidores o casilleros se instalaron señalizaciones o marcas en el piso, indicando el lugar que podrá ocupar el trabajador, respetando siempre la sana distancia.</p>	
		<p>1.8 Para los salones, áreas de juegos, salas de reuniones o áreas de espera se instalaron señalizaciones de sana distancia en piso o en sillas o sillones, de los espacios que ocuparan los usuarios. Se cuida la distancia de al menos 1.5 metros entre personas. El aforo de los mismos es al inicio de un 50% de su capacidad. De acuerdo al comportamiento epidemiológico se ajusta la capacidad de aforo.</p>	
		<p>1.9 Se eliminan las máquinas expendedoras de comida ultraprocesada o refrescos, fomentando el consumo de alimentos saludables traídos desde casa, agua simple con recipientes de uso personal estricto (no se permite uso compartido)</p>	

		<p>1.10 Se cuenta en los sanitarios con lavabos funcionales y a disposición de los alumnos, con suficiente agua y jabón y toallas de papel desechables.</p>	
		<p>1.11 Se escalonan los tiempos de descanso y alimentación por grado, para evitar concentraciones.</p>	
		<p>1.12 Se cuenta con el suficiente número de contenedores (botes de basura) en diversos puntos para arrojar cubre bocas usados o maltratados. (deberá de contar con bolsas desechables con jareta para su cierre inmediato posterior al llenado del misma, la cual permanecerá en resguardo por 72 hrs para su posterior desecho final)</p>	
		<p>1.13 En donde sea posible se favorecerá la ventilación natural y se promueve la misma.</p>	
		<p>1.14 Se estableció un área de estancia temporal específica para casos detectados con temperatura corporal mayor a 37.5°C, durante la jornada para personal de la institución y para el alumnado de forma independiente, en lo que se establece la comunicación con la autoridad sanitaria, forma de traslado a su hogar o a alguna unidad medica.</p>	

2	Medidas de protección personal docente y alumno	<p>2.1 El trabajador cuenta con el equipo de protección personal y de uso exclusivo acorde al tipo de factor de riesgo de exposición, al que se encuentra expuesto durante su jornada laboral y será de uso exclusivo del mismo, se les proporcionara a todos los trabajadores del centro de trabajo cubre bocas y googles o protectores faciales o barreras físicas según requiera por el contacto con otras personas.</p>	
		<p>2.2 Se realiza la limpieza y desinfección de puntos de contacto común del material didáctico y de oficina utilizado, al inicio y término de la jornada laboral. Asimismo, deberá procurarse que se utilice por la misma persona el tiempo durante toda la jornada laboral.</p>	
		<p>2.3 No se introducen objetos ajenos a la guardería, que puedan ser fomites o medios de transmisión de enfermedades</p>	
		<p>2.4 Se facilitan todas las herramientas y procesos para el teletrabajo (“home office”) a las personas que por sus condiciones de salud, edad, gestión o lactancia lo ameriten.</p>	
		<p>2.5 Otorga licencia temporal a aquellas personas consideradas vulnerables: enfermedades cardiovasculares,</p>	

		pulmonares crónicas, mayores de 60 años, embarazadas y en período de lactancia.	
		2.6 Se establece mecanismos para realizar las reuniones por medio de videoconferencias o en su caso aplican medidas de sana distancia, higiene respiratoria, y desinfección del lugar, mesas y sillas	
3			
	Protección de la fuerza de trabajo y cadena de valor (proveedores y clientes)	3.1 Se recomienda priorizar las opciones de movilidad (traslado de casa al trabajo y viceversa) que le garanticen la distancia interpersonal, promoviendo el uso obligatorio de cubre bocas y protección facial durante el trayecto.	
		3.2 Se cuenta con lineamientos establecidos para el control de visitas, asegurándose de respetar la sana distancia y la correcta aplicación de las medidas de higiene, sana distancia, uso obligatorio de cubre bocas, aplicación de filtros y resguardo de mercancía y que debe seguir el ingreso, permanencia y salida del lugar.	
		3.3 El mismo grupo de educadoras es para un mismo grado y grupo, se evitan recambios de personal e intercambio de material didáctico entre ellos.	

		<p>3.4 Se restringe la realización de eventos sociales y presenciales de los alumnos y padres de familia.</p>	
		<p>3.5 Se deberá limitar o restringir de acuerdo al semáforo epidemiológico, la realización de los eventos sociales presenciales y de índoles relacionadas con la participación de los niños y sus familias.</p>	
4	Intervenciones de Salud Pública y Promoción de la Salud dirigidas por el empleador	<p>4.1 Deberá contar con procesos y mecanismos para protección a la salud de los trabajadores, niñas y niños referentes al COVID-19 que incluya: detección, manejo y seguimiento de casos sospechosos, contactos, confirmados y su reincorporación laboral.</p>	
		<p>4.2 De acuerdo a la norma cuenta con médico, personal de salud o comité de seguridad e higiene calificado para seguimiento y atención de los trabajadores y alumnos. Cuenta con personal de salud o comité de seguridad y salud calificado para la atención de docentes y alumnos.</p>	
		<p>4.3 Tiene y aplica programa de capacitación para trabajadores y alumnos sobre medidas de seguridad sanitaria.</p>	

		<p>4.4 Cuenta con un instrumento de registro y seguimiento para identificar síntomas y contactos en el establecimiento educativo.</p>	
		<p>4.5 Cuenta con un código de ética que establezca lineamientos de NO discriminación para las personas que hayan tenido COVID-19 o hayan convivido con algún familiar que lo tenga o haya tenido.</p>	
		<p>4.6 Se deberán realizar y colocar materiales de difusión sobre medidas de seguridad sanitaria: uso de cubre boca, sana distancia, lavado de manos frecuente, uso de alcohol gel al 70%, etiqueta respiratoria, entre otros.</p>	
		<p>4.7 Se promueve a través de comunicados (escritos, digitales, impresos) las medidas de seguridad sanitaria de manera frecuente en toda la comunidad educativa.</p>	
		<p>5.1 Cuenta con la NOM032-SSA3-2010 Asistencia social, Prestación de servicios de asistencia social para niños, niñas y adolescentes en situación de riesgo y vulnerabilidad, así como evidencia de supervisión y cumplimiento de observaciones</p>	

5	Salvaguardas en el entorno laboral	realizadas por autoridades competentes en la materia.	
		5.2 Cuenta con protocolos de limpieza y desinfección diaria de áreas, superficies y objetos de contacto y de uso común, que incluya lavar con agua y jabón, desinfectar con una solución de hipoclorito de sodio al 0.5% u otra certificada para eliminar SARS-CoV-2	
		5.3 Cuenta con mecanismos de supervisión o verificación del cumplimiento a los lineamientos de sana distancia (tecnológicos, visuales, documentales, etc) que deben seguir los trabajadores.	
		5.4 se documenta y difunde lineamientos generales para el trabajador sobre medidas de prevención individuales tales como evitar el uso de joyería, corbatas, barba y bigote, sobre no compartir artículos personales y uso obligado de cubre boca y/o protección ocular o facial.	
		5.5 se cuenta con un marco normativo aprobado por su dirección o consejo administrativo que incluya todos los puntos establecidos en el presente documento.	

CALIFICACIÓN:	OBSERVACIONES Y RECOMENDACIONES:	PLAZO DE CUMPLIMIENTO:

Referencias

1. Gobierno de México. "Lineamientos Técnicos de Seguridad Sanitaria en el Entorno Laboral". Disponible en: <https://www.gob.mx/stps/es/archivo/documentos>
2. Gobierno de México. "Lista de comprobación ante el COVID-19- Retorno al trabajo". Disponible: <https://www.gob.mx/stps/es/archivo/documentos>
3. Gobierno del estado de Yucatán. "Medidas de prevención e higiene para COVID-19". Disponible en: <https://coronavirus.yucatan.gob.mx/>
4. Gobierno de México. "Lineamientos generales espacios públicos cerrados COVID-19". Disponible en: <https://coronavirus.gob.mx/>
5. Centros de control y prevención de enfermedades. "Orientación para empresas y empleadores para planificar y responder a la enfermedad por coronavirus COVID-19. Disponible en: <https://www.cdc.gov/coronavirus/2019ncov/community/guidance-business-response.html>.

6. Occupational Safety and Health Act 1970 (OSHA). "Preparing workplace for a COVID-19 outbreak". Disponible en: <https://www.osha.gov>
7. Mckinsey and Company. "Coronavirus: Leading through the crisis". Disponible en: <https://www.mckinsey.com/featured-insights/coronavirus-leading-through-the-crisis>
8. Secretaría del Trabajo y Previsión Social. "NOM-030-STPS-2009. Servicios preventivos de seguridad y salud en el trabajo". Disponible en: <http://www.dof.gob.mx/normasOficiales/3923/stps/stps.htm>
9. Secretaría del Trabajo y Previsión Social. "NOM-019-STPS-2011. Constitución, integración, organización y funcionamiento de las comisiones de seguridad e higiene". Disponible en: <http://www.dof.gob.mx/normasOficiales/3923/stps/stps.htm>
10. Secretaría de Salud. "NOM-009-SSA-2013. Promoción de la Salud Escolar. Disponible en: https://www.dof.gob.mx/nota_detalle.php?codigo=5324923&fecha=09/12/2013
11. Organización Mundial de la Salud. "Infecciones por coronavirus". Disponible en: https://who.int/csr/disease/coronavirus_infections/es.

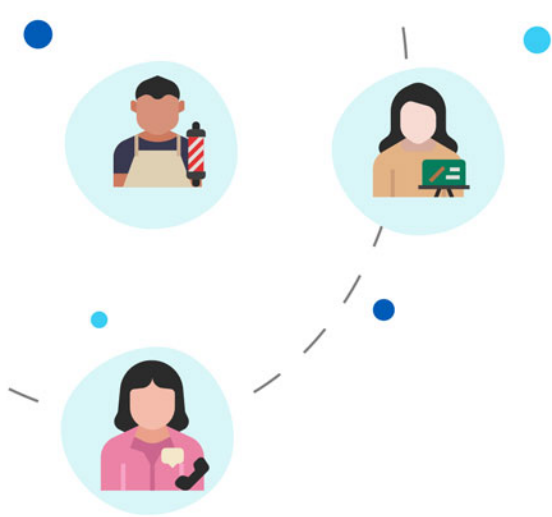

Juntos transformemos
Yucatán
GOBIERNO ESTATAL 2018 · 2024

